

# slangen+koenis architecten



**opdrachtgever**  
Gemeente Heiloo

**project**  
Uitbreiding Sporthal Vennewater

**fase**  
DO - ontwerpboek

**datum**  
27 oktober 2023

**projectnummer**  
2022021

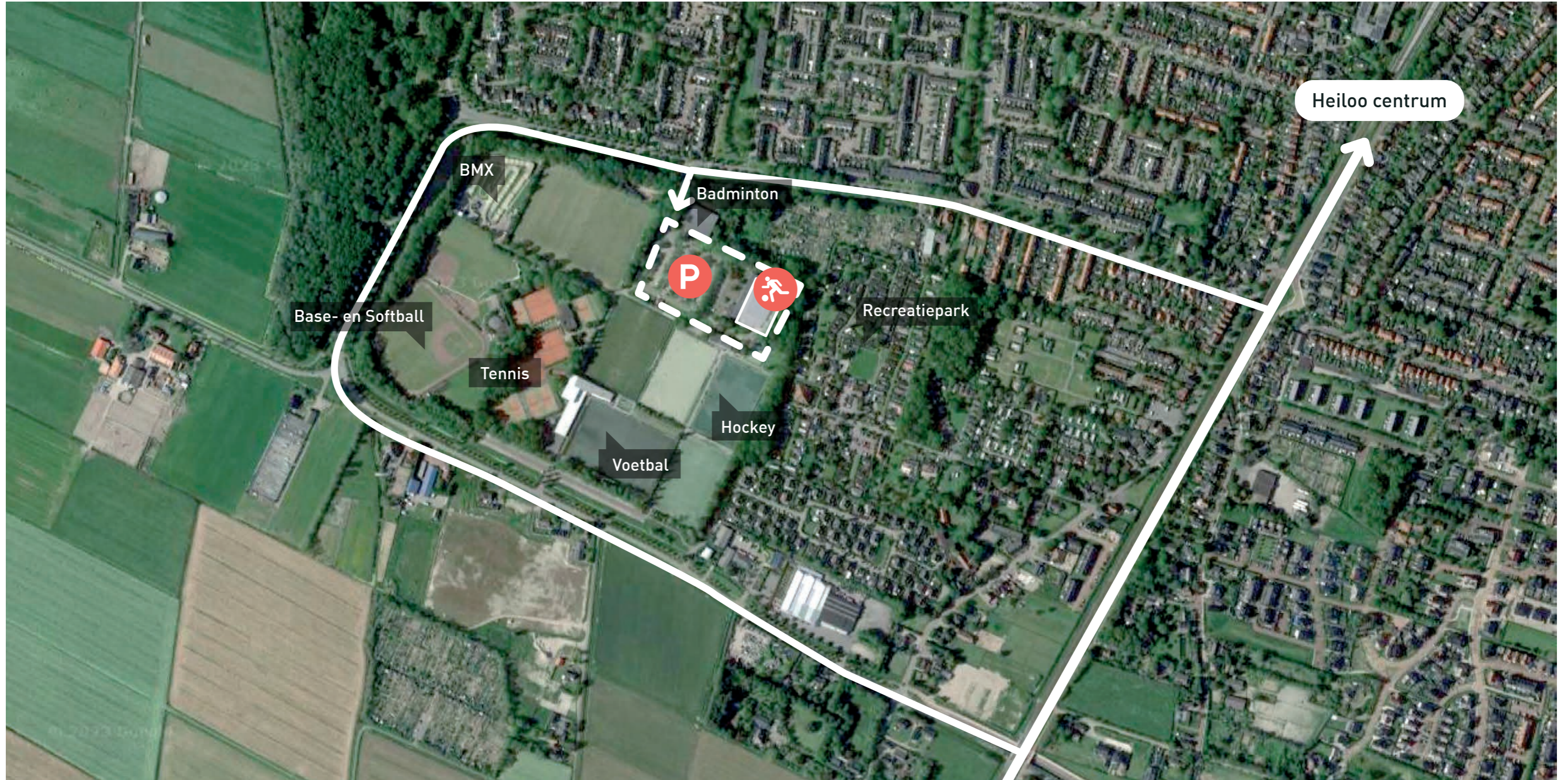

# begane grond.

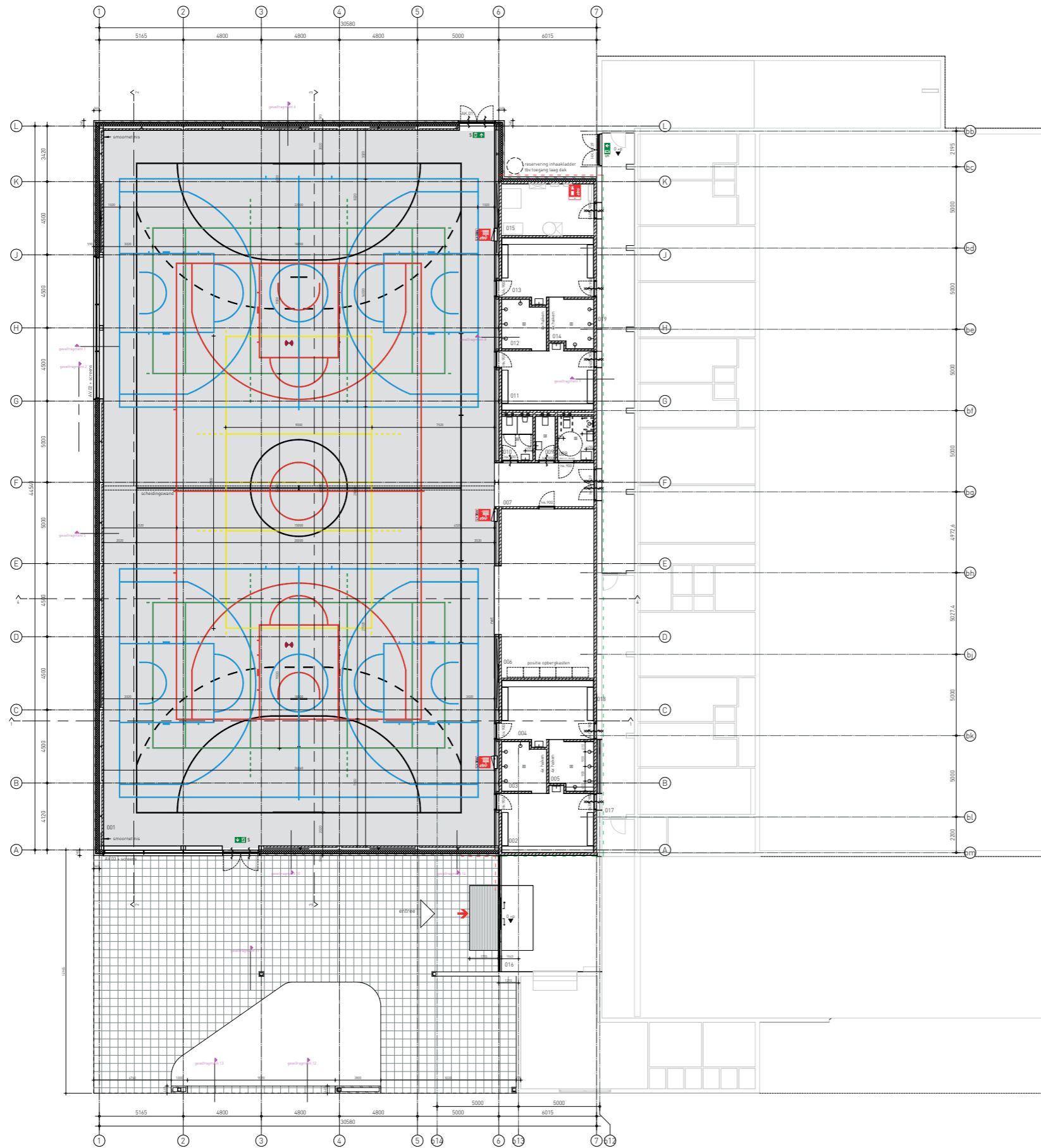

ruimtenr.		opp.
001	Sporthal	1959
002	Kleedruimte 01	21.4
003	Doucheruimte 01	8
004	Kleedruimte 02	21.4
005	Doucheruimte 02	8
006	Toestellenberging	60.8
007	Gang	16.4
008	MIVA kleedruimte/sanitair	5.9
009	Toilet dames	3.3
010	Toilet heren	5.1
011	Kleedruimte 03	21.4
012	Doucheruimte 03	8
013	Kleedruimte 04	21.4
014	Doucheruimte 04	8
015	Techniekrimte	18.1
016	Entreehal (bestaand)	44.4
017	Gang bestaand	-
018	Nis 1	1.8
019	Nis 2	1.7



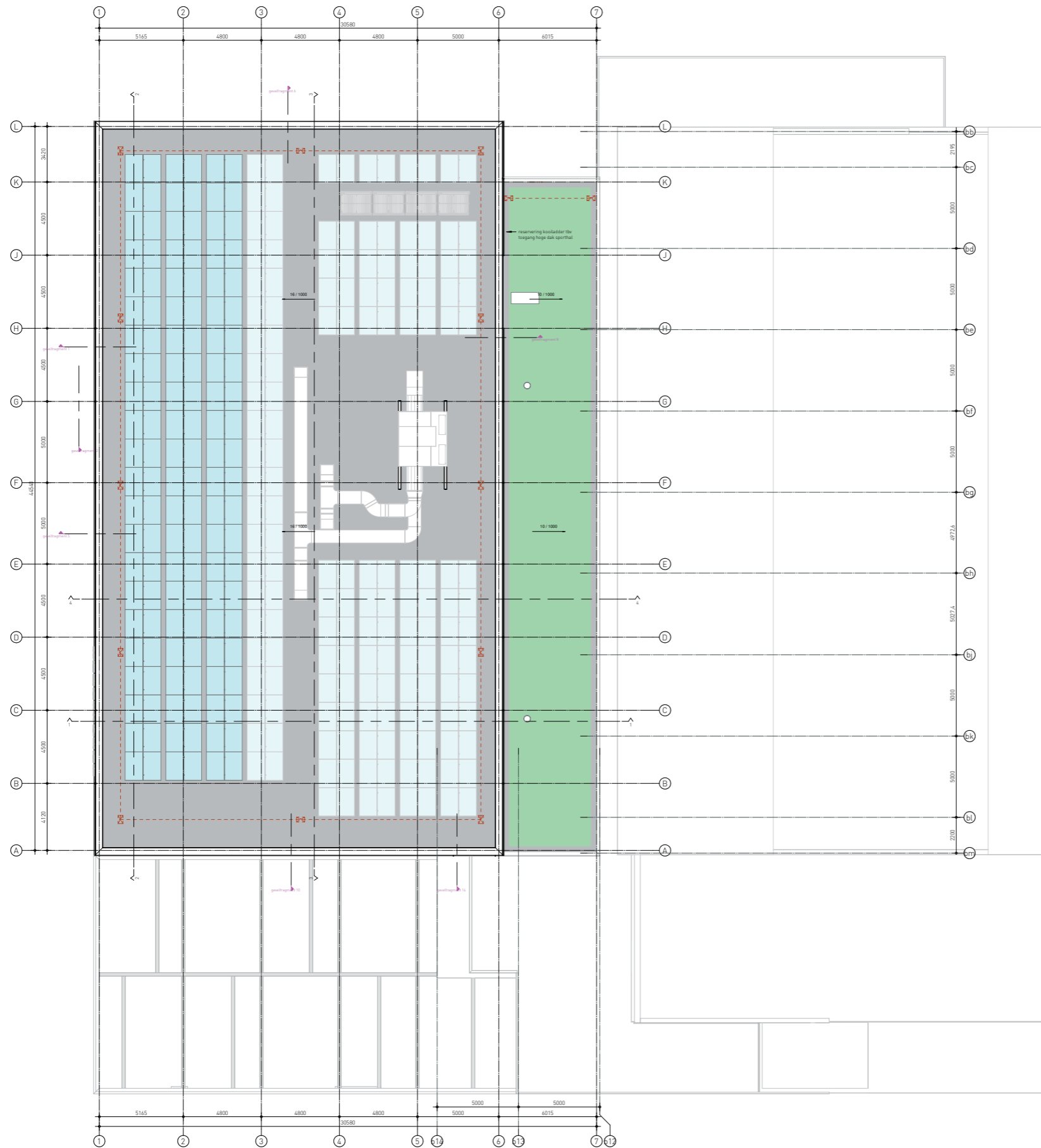

ruimtenr.		opp.
001	Sporthal	1959
002	Kleedruimte 01	21.4
003	Doucheruimte 01	8
004	Kleedruimte 02	21.4
005	Doucheruimte 02	8
006	Toestellenberging	60.8
007	Gang	16.4
008	MIVA kleedruimte/sanitair	5.9
009	Toilet dames	3.3
010	Toilet heren	5.1
011	Kleedruimte 03	21.4
012	Doucheruimte 03	8
013	Kleedruimte 04	21.4
014	Doucheruimte 04	8
015	Techniekrimte	18.1
016	Entreehal (bestaand)	44.4
017	Gang bestaand	-
018	Nis 1	1.8
019	Nis 2	1.7



# bestaande bebouwing.

## exterieur analyse

Het bestaande gebouw kenmerkt zich door een helder opdeling van massa en materialisatie. Het plint is voorzien van rood metselwerk met daarop een doorlopend witte band. Gebouw delen op deze plint zijn voorzien van dezelfde metselwerk, aangevuld met zwarte kolommen en donker rood gevel beplating.



roodachtig metselwerk



lichte band



metaalbeplating bovenbouw

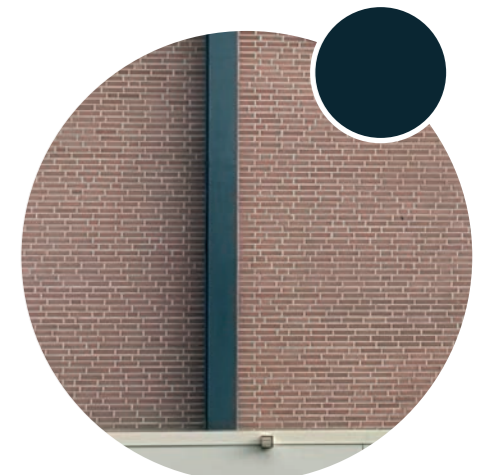

antraciet verticaal accenten



# nieuwbouw.

## exterieur concept

Voor de nieuwe sporthal uitbreiding wordt de bestaande opzet van plint met doorlopend band met daarop gevelplaten met reliëf doorgezet. Voor het nieuwbouw deel wordt een vereenvoudigde kleurenpalet voorgesteld. Hierdoor oogt het gebouw modern en eigentijds, maar blijft de relatie met het bestaande deel herkenbaar.

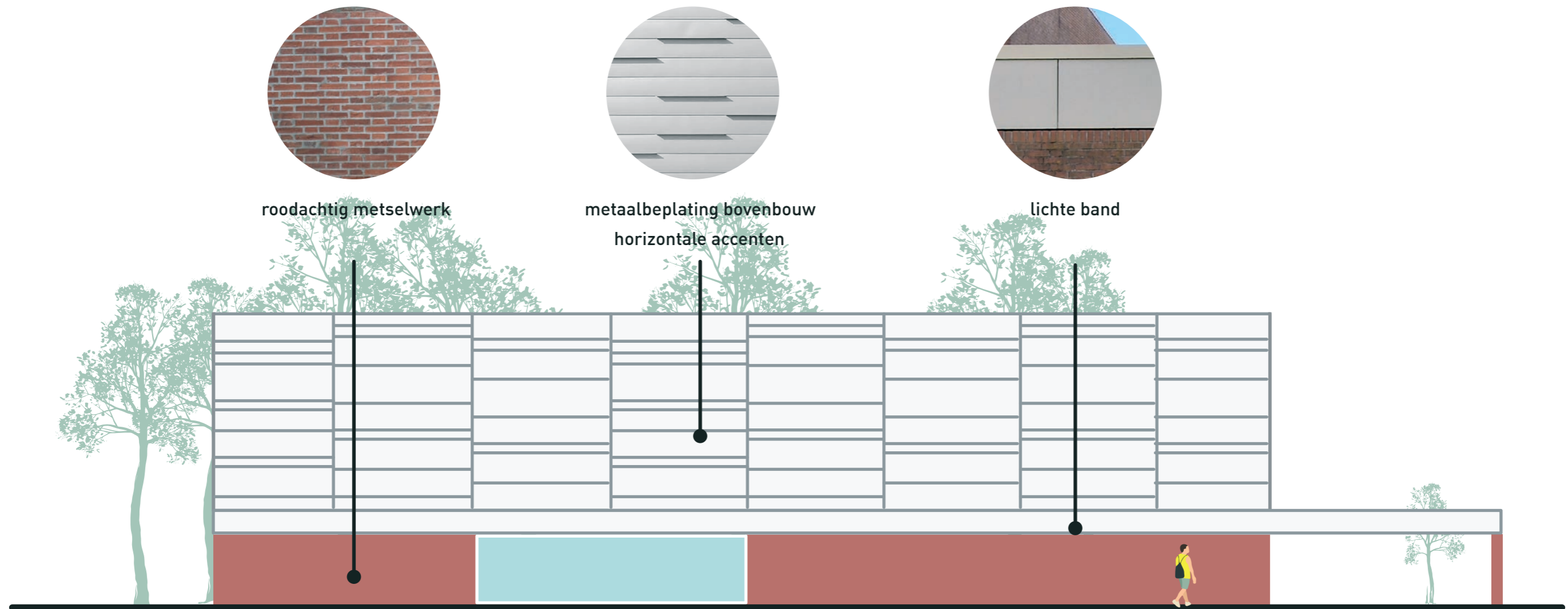

bestaande palet



nieuwbouw palet



nieuwbouw afdeling

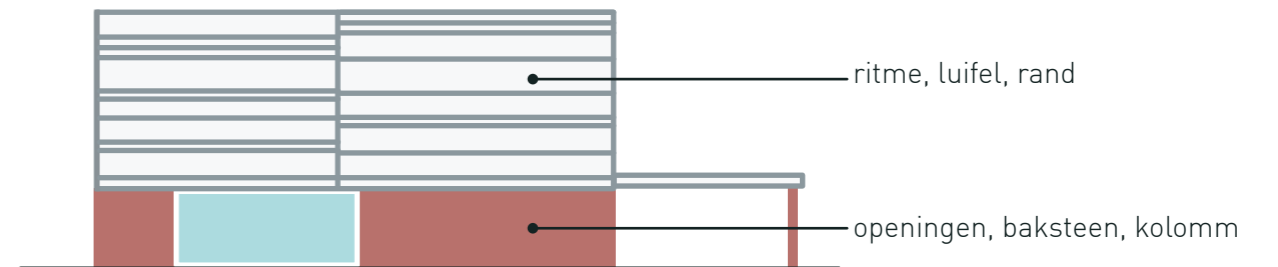

gevel diversiteit

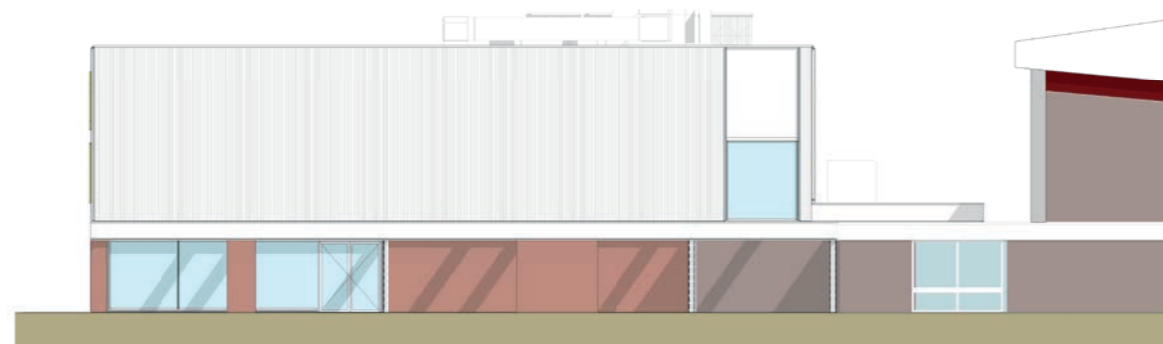
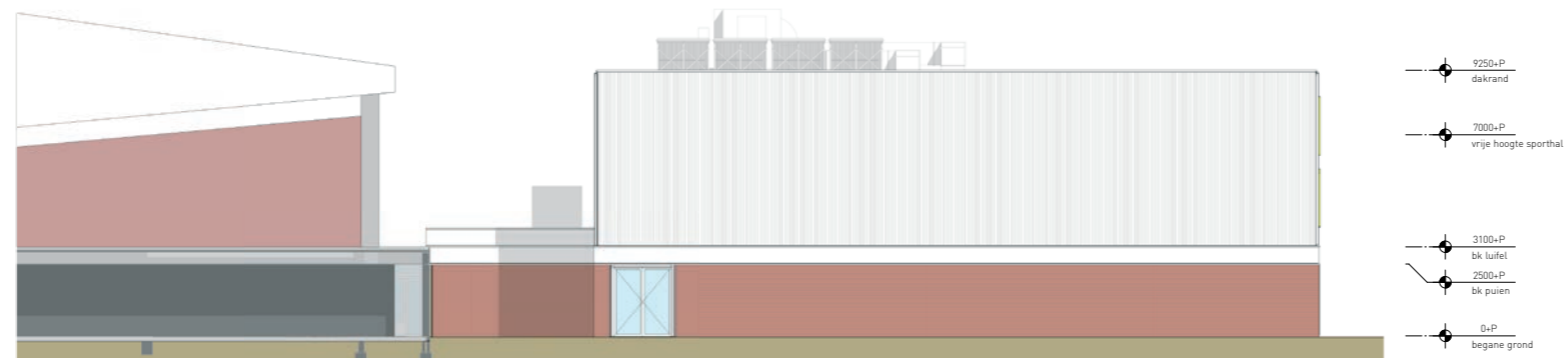
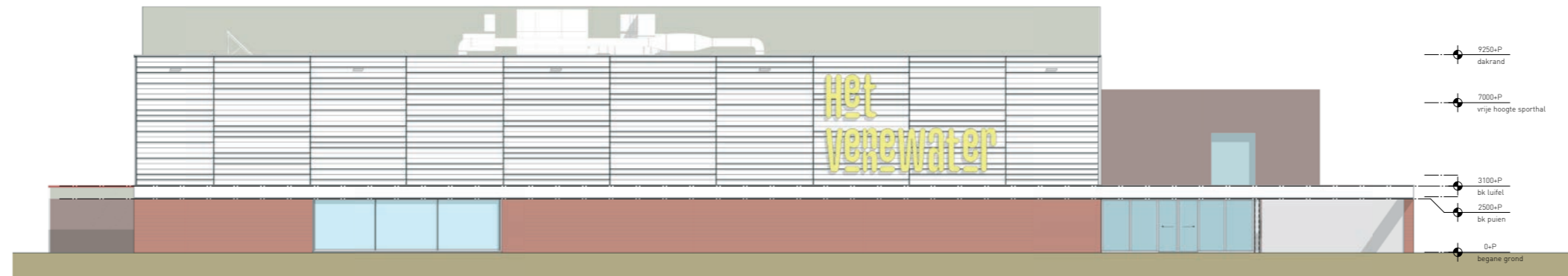



# exterieur. gevelsignage

De uitbreiding van het sportcentrum met een nieuwe sporthal vraagt om een markant signage om de leesbaarheid van de entree te versterken. Het voorstel is om de naam "Het Vennewater" middels een retro modern gevel signage vorm te geven. Hiervoor worden doosletters in kleur gebruikt. Hierdoor zal tijdens daglicht voldoende reliëf aanwezig zijn voor een duidelijk leesbaarheid. In de avonduren zal de signage aangelicht worden.

HET VENNEWATER →

HET  
VENNEWATER →

Het  
Vennewater



doosletter



speels lettertype



goed zichtbaarheid

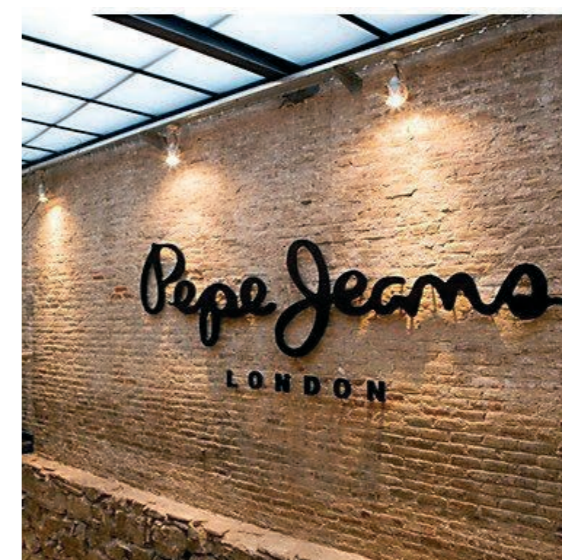

signage aangelicht



# bewegwijzering.

De uitbreiding van het sportcentrum met een nieuwe sporthal geeft de mogelijkheid om een eenduidig signage principe te hanteren voor de diverse gebruikers in het pand. Het voorstel is om de namen van de gebruikers in dezelfde stijl als "Het Vennewater" middels witte glas bestickering vorm te geven bij de hoofdentree. Hierdoor zal ten alle tijden bij benadering van de entree de verschillende gebruikers mooi zichtbaar en eenduidig in beeld zijn.



# gevelfragmenten.

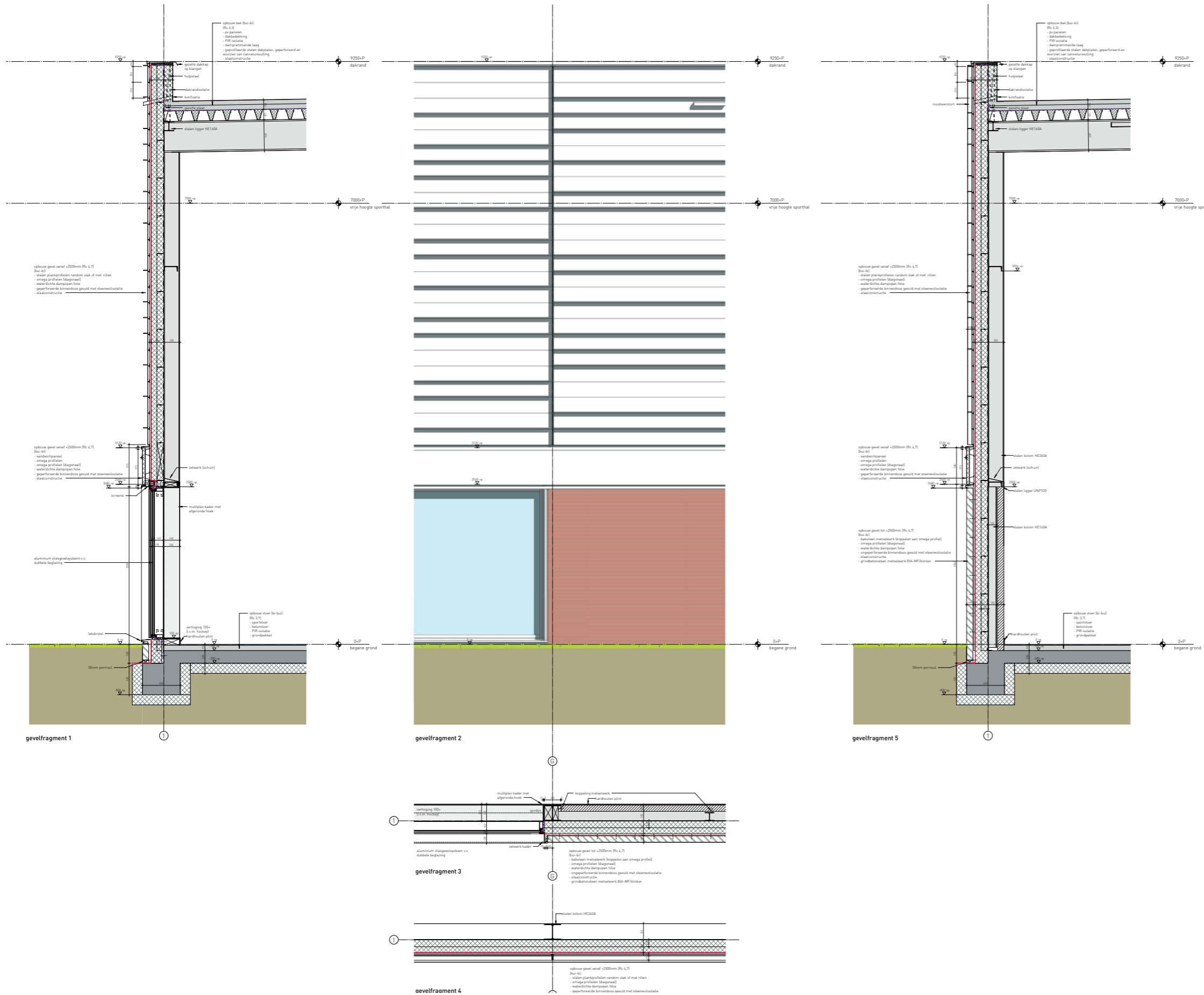

# gevelfragmenten.

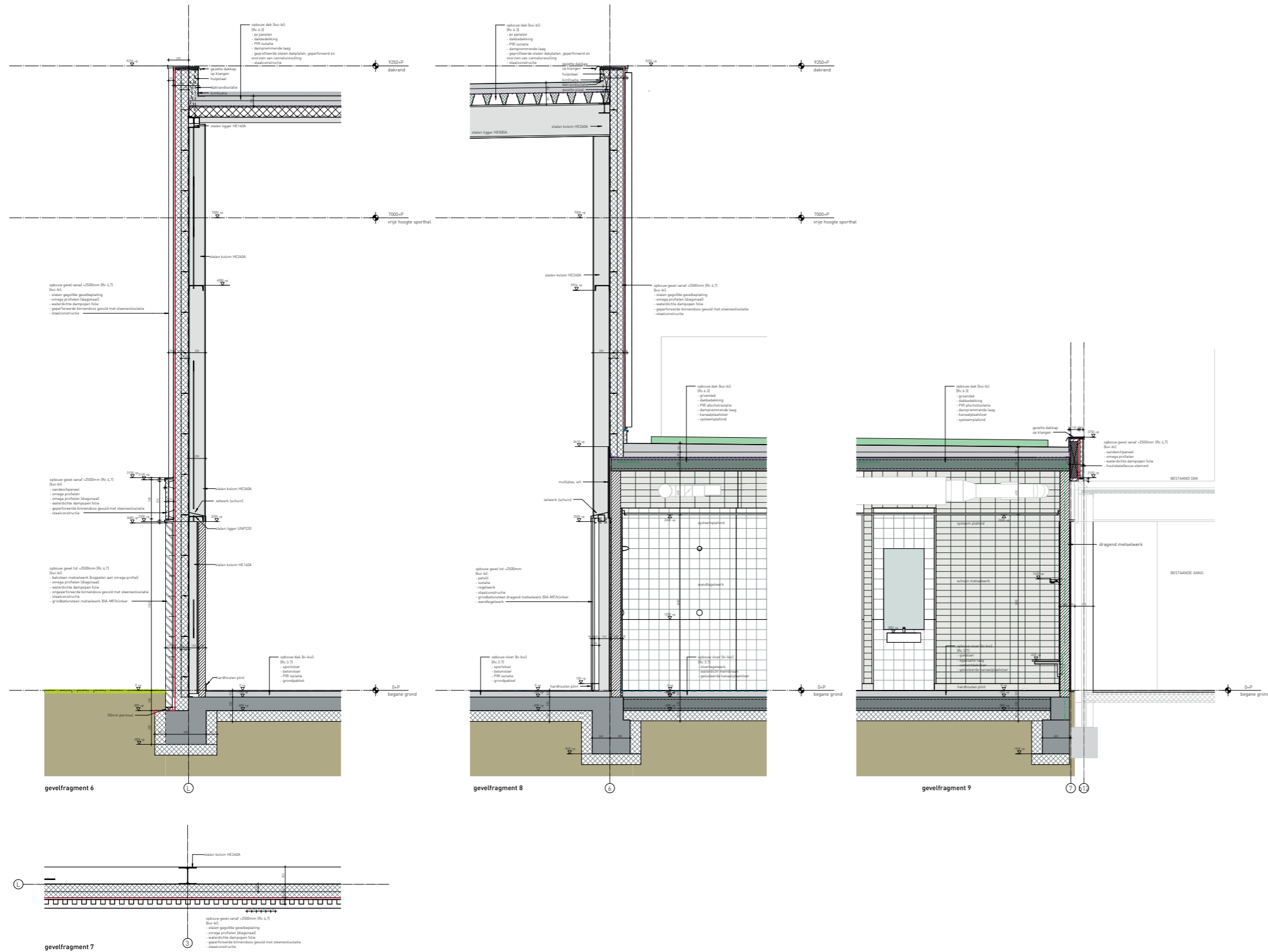

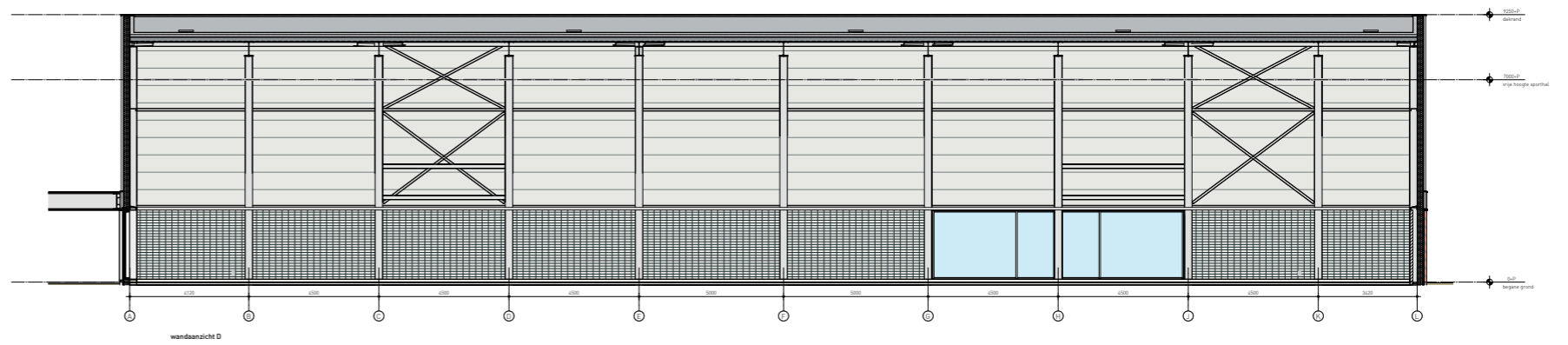
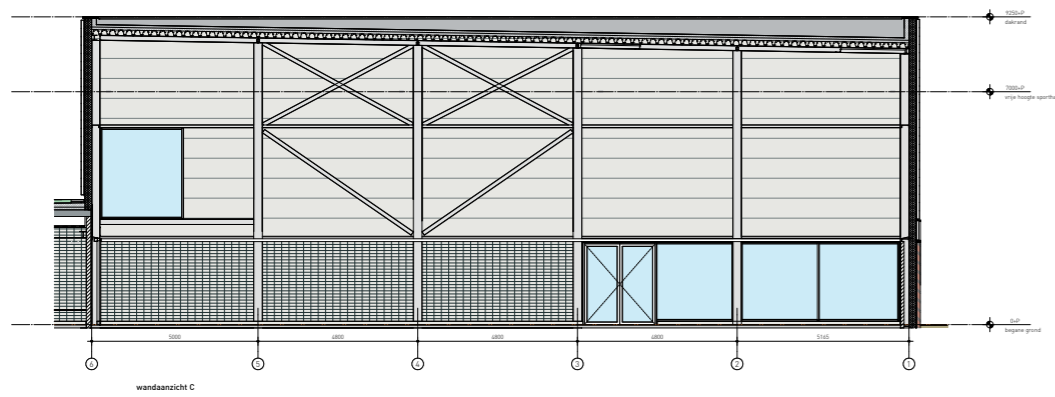
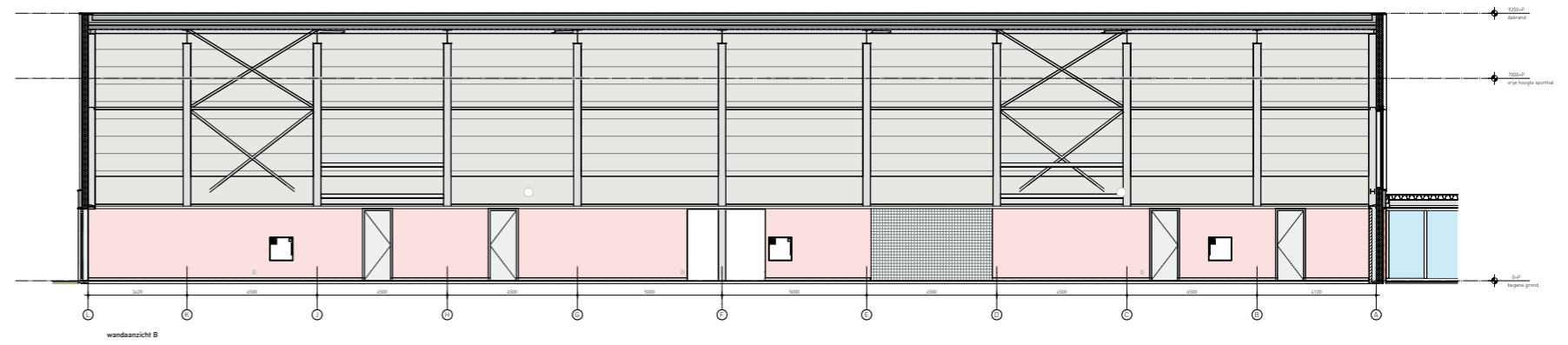
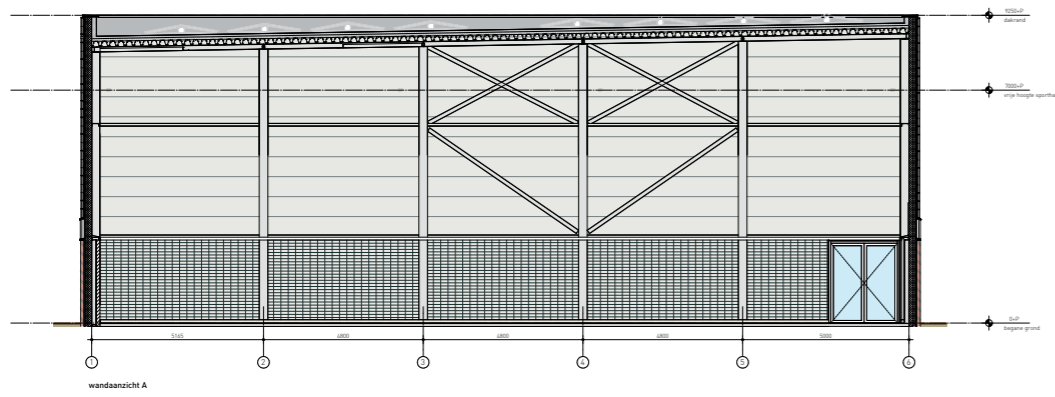

# zichtlijnen voor daktechniek.

De zichtlijn vanuit het gezondheidscentrum begint bovenaan het raam dat 2,5 m hoog is. Het zicht op de installaties op het dak is minimaal. Dit betekent dat een persoon van 1,8 m of kleiner geen zicht heeft op de installaties op het dak.

Aan de parkeerzijde worden de installaties pas vanaf een afstand van circa 75m zichtbaar

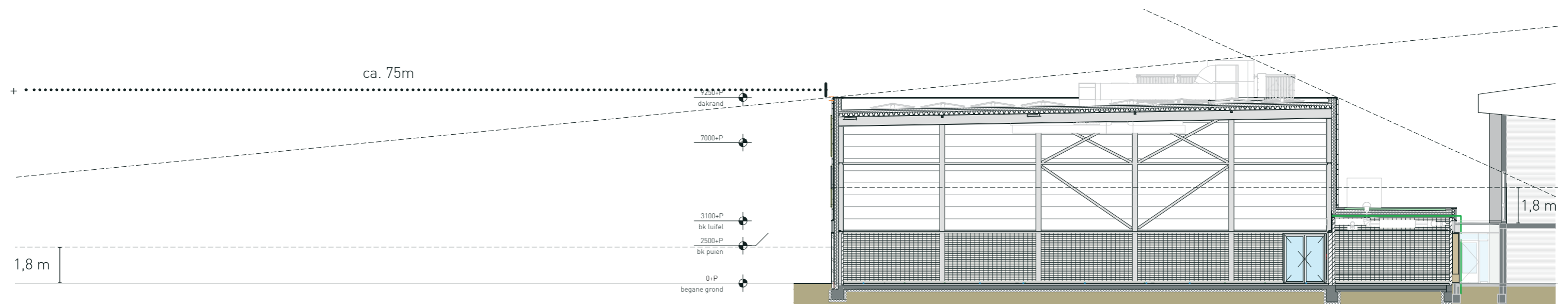

# bestaande materialisatie.

## analyse interieur

Het bestaande interieur kenmerkt zich door het pallet van textuur en kleuren. Voor het interieur van het nieuwe sporthal zijn deze kleuren als inspiratie gebruikt om een aansluitend kleur en materiaal pallet te realiseren met een knipoog naar het verleden. Hierdoor ontstaat een vanzelfsprekend overgang tussen nieuw en bestaand.

terracotta en antraciet vloertegels

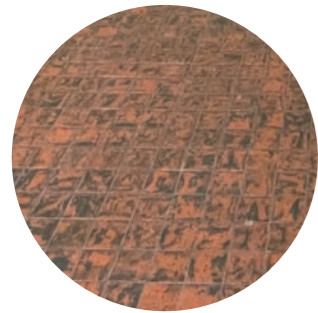

gele bakstenen met witte voegen



witte kozijnen



wit houten latten plafond



houten sportvloer



wandafwerking in blauw vilt



donkergroen wandtegels

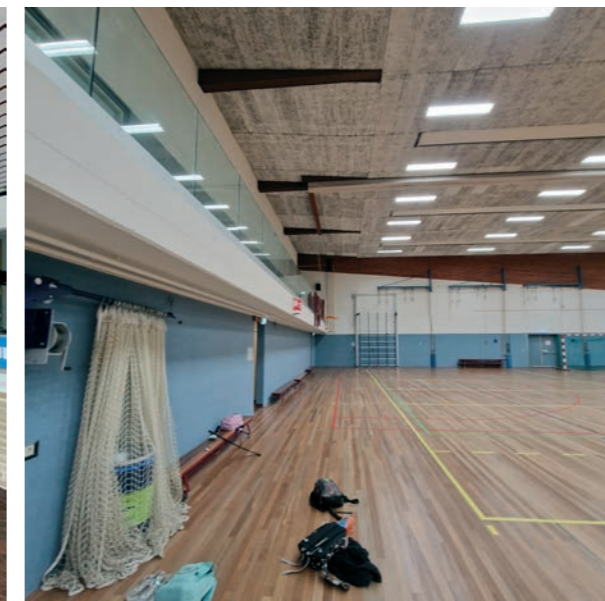
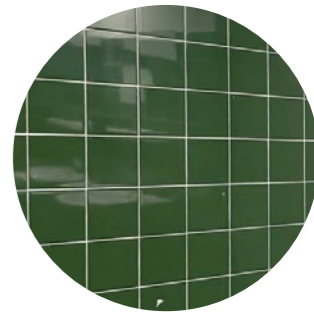



# materialisatie nieuwbouw.

## concept interieur

In het nieuwe sporthal is een zacht en vriendelijk pallet van kleuren toegepast. Kleur accenten zijn afgeleid van het bestaande materialisatie, bijv. het rood van de bestaande vloer tegels en het groen van de bestaande wandtegels.

neutrale vaste inrichtingen



accentkleur op vaste inrichtingen



wand beton naturel



wand accentkleur en licht gekleurde vloer

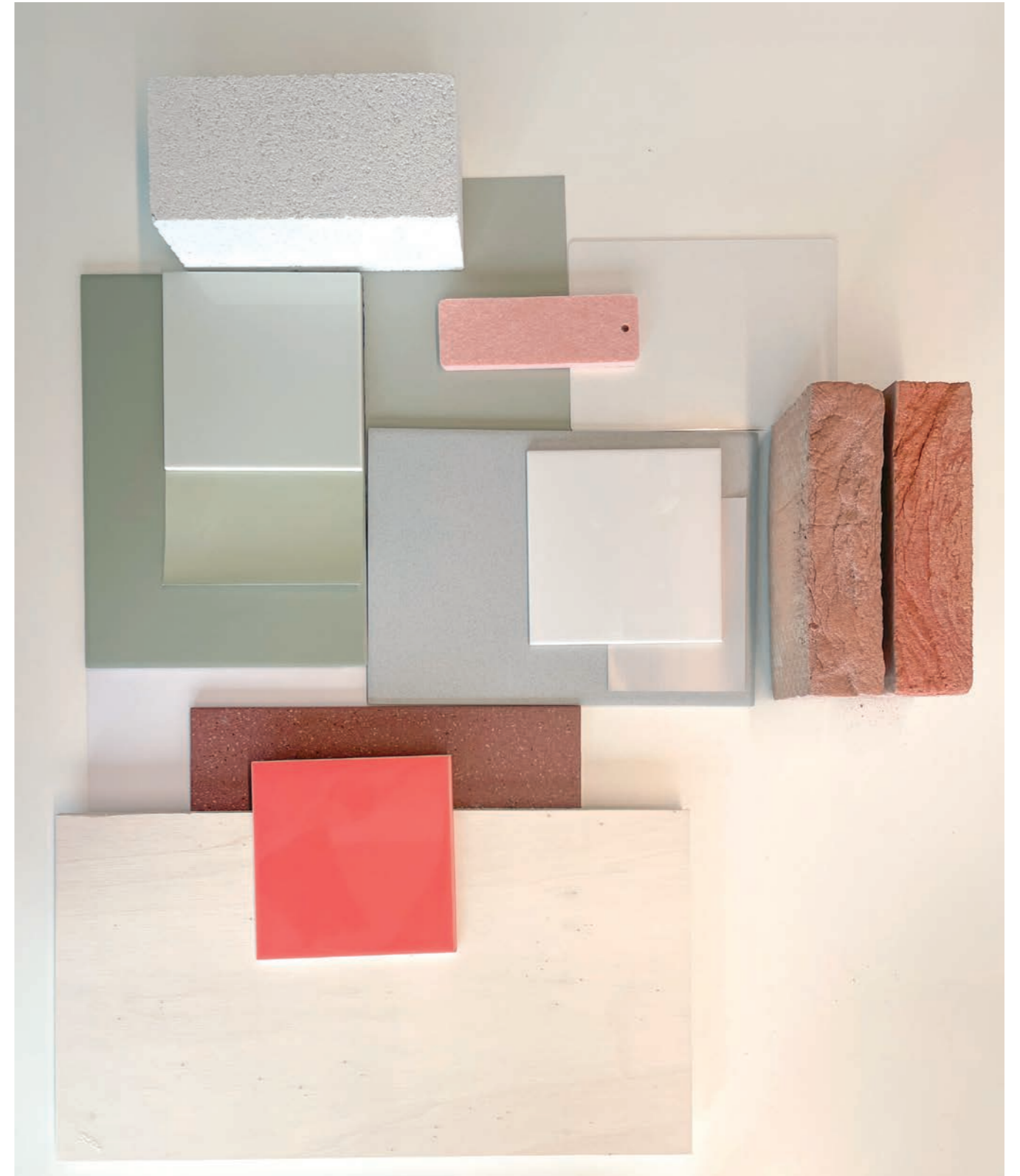

# interieur.

## kleedruimten moodboard

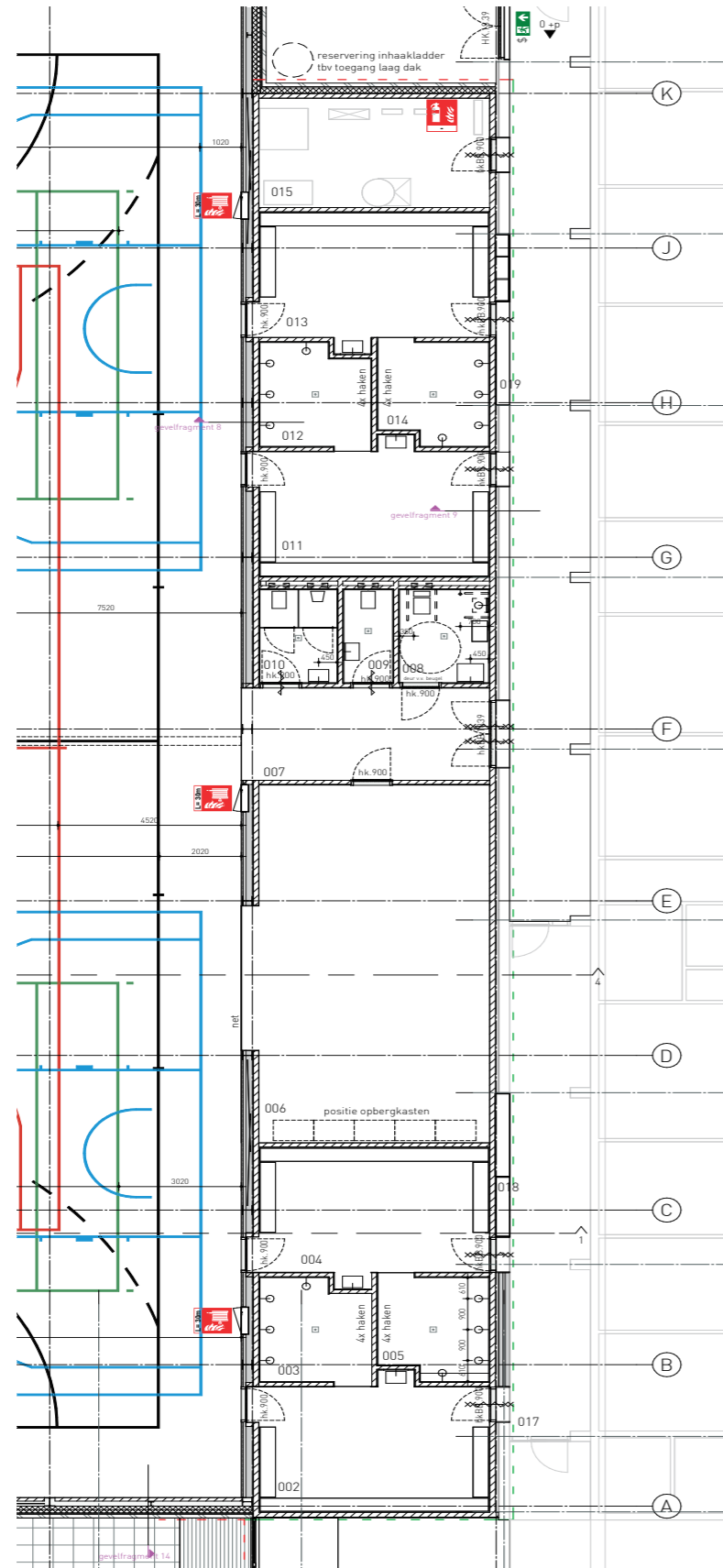

neutraal basispalet



plafond met accentkleur

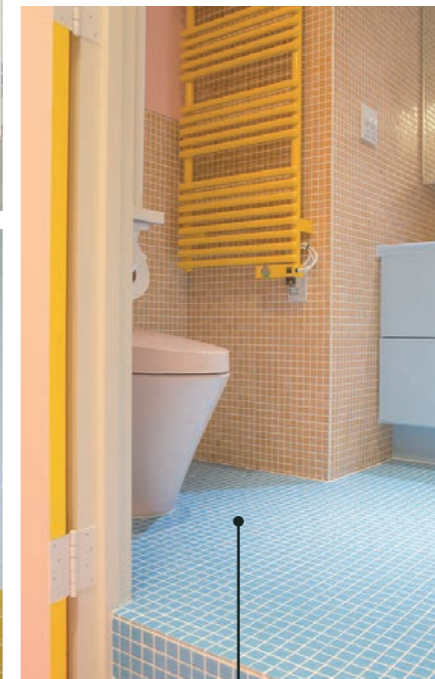
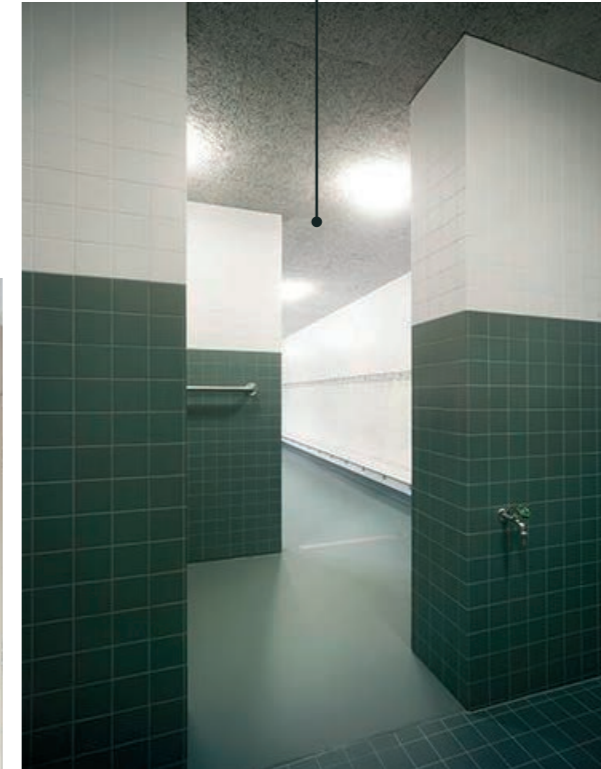

pastelkleurenpalet



kleurverdeling in de wandtegels



vaste prullenbak in de nis

neutraal basispalet



lichte sportvloer

wand met pastel accentkleur



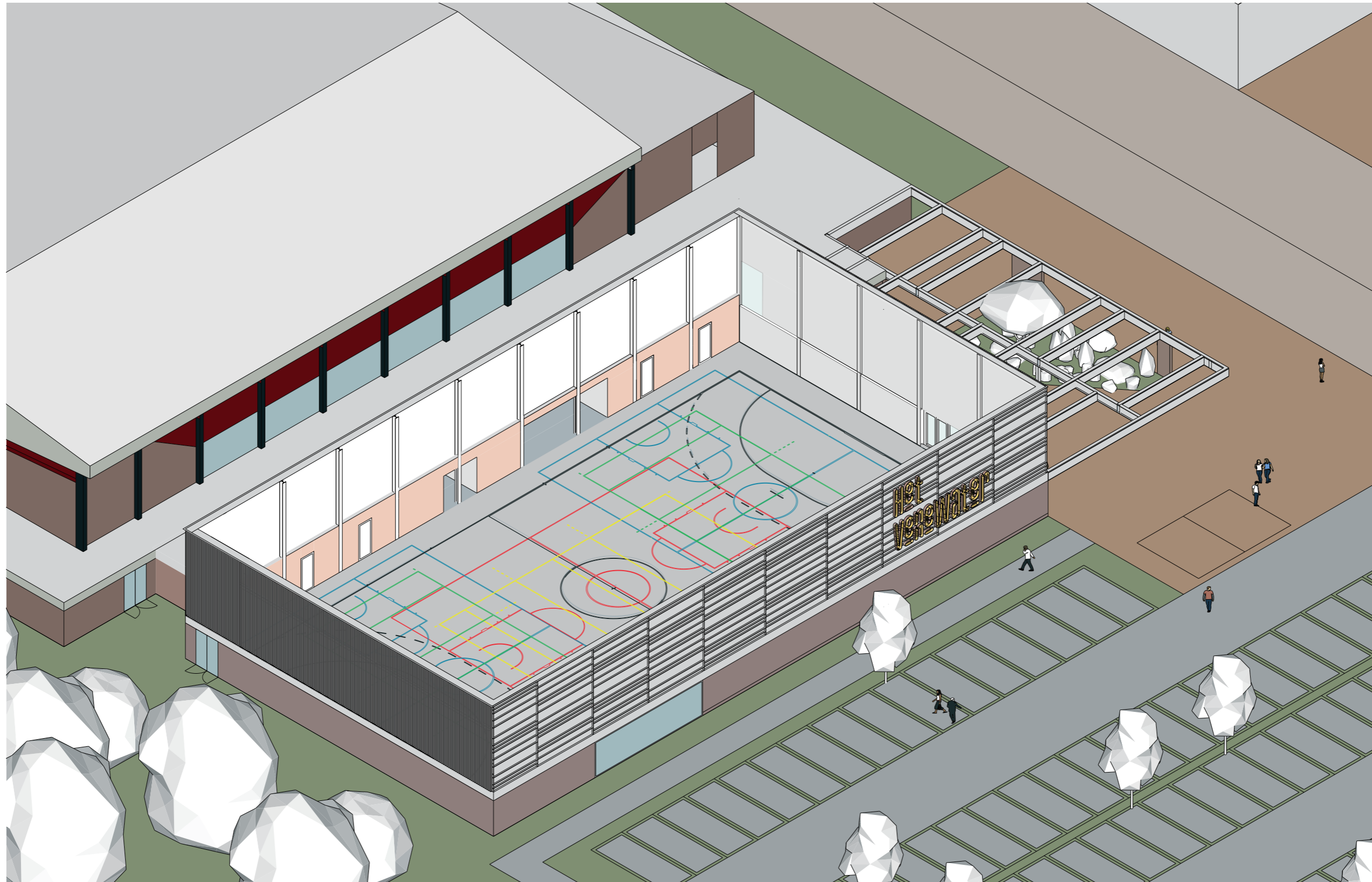



Voor het entreeplein onder de nieuwe luifel is een groenzone voorgesteld. Hierin zal stabilizer, lage struiken en eventueel een bankje gerealiseerd kunnen worden. Door de omvang van het plein zal een verzachtend deel met groen en halfverharding een aangename sfeer creëren.



struiken



diverse en kleurrijke bloemen



zitelement



organische vorm

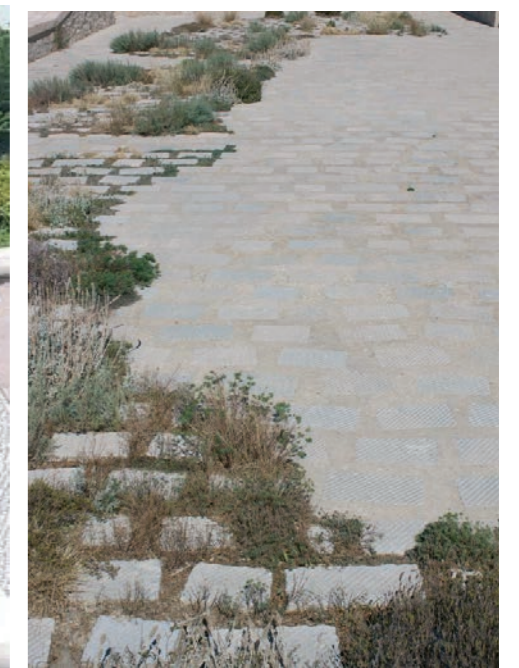

overgang volledige verharding, naar halfverharding, naar groen